

入園のしおり 重要事項説明書



長井こども園

卒園まで大切に保管してください

1. 事業者情報

設 置・運営主体：社会福祉法人横須賀市社会事業協会

(所在地：横須賀市佐野町 5 丁目 7 番地)

園 名：長井こども園

姉妹園：佐野こども園・浦賀こども園・公郷こども園

所在地：横須賀市長井 5 丁目 9 番 5 号

電話番号：046-856-4559 046-884-3444 FAX 番号：046-845-6555

070-6456-5310 070-5599-3179 070-1432-9443 070-1432-9448

2. 施設の概要

敷地面積 1,593.45 m²

建物面積 724.94 m²

構 造 鉄筋造一部鉄筋コンクリート造 地上 2 階地下 1 階建

園児定員 104 名

3. 施設の目的・運営方針

目的：義務教育及びその後の教育の基礎を培うものとしての満 3 歳以上の子どもに対する教育並びに保育を必要とする子どもに対する保育を一体的に行い、これらの子どもの健やかな成長が図られるよう適当な環境を与え、その心身の発達を助長するとともに、保護者に対する子育ての支援を行うことを目的とします

方針：園の教育・保育理念を「子ども一人ひとりを大切に丁寧な教育・保育と保護者への支援を心がけ、信頼され、地域に根付いた園をめざす」と定めます

4. 開園日・開園時間・休園日

開園日：月曜日から土曜日(下記の休園日を除く)

開園時間：平日 7:00～19:00 土曜日 7:00～18:00

教育時間：平日 9:00～15:30

保育時間：短時間認定 8:00～16:00 標準時間認定 7:00～18:00

1号認定 9:00～15:30

休園日：日曜日・国民の休日 年末年始(12/29～1/3)

1号認定：上記に土曜日・夏季休業(8/10～8/16)・冬季休業(1/4～1/6)

を加えます

園長が必要と認めた日(大規模災害・暴風雨等)

5. 利用定員

クラス	0歳児	1歳児	2歳児	満3歳児	3歳児	4歳児	5歳児	合計
1号定員	—	—	—	2	2	2	2	8
2号定員	—	—	—	—	19	19	19	57
3号定員	7	15	17	—	—	—	—	39
合計	7	15	17	2	21	21	21	104

6. 職員体制（利用人数により変動します。）

園長 1人 副園長 1人 主幹保育教諭 1人 保育教諭 18人 調理員 2人
園医 1人 園歯科医 1人 園薬剤師 1人 事務職員 1人 用務員 1人

7. 入園及び退園の取扱い

入園：満3歳未満の保育を必要とする子ども及び満3歳から小学校就学の始期に達するまでの子どもが対象です

退園：以下の場合には教育・保育を終了します

- ①利用児童が小学校に就学した時
- ②教育・保育の必要性の事由が解消した時
- ③長期欠席したとき
- ④その他利用の継続について重大な支障・困難が生じた時

8. 提供する教育・保育内容

幼保連携型認定こども園教育・保育要領(平成29年告示)に沿って乳幼児の発達に必要な教育・保育を総合的に提供します

【自然と共に】

- ・地域の畑を借り、作物を育てる中で自然の不思議さ 素晴らしさを知り感性を豊かに育てていきます
- ・散歩を積極的に取り入れ体力作りに努めると共に、自分の住んでいる所を知ろうとする芽を育てていきます

【地域と共に】

- ・小・中・高校生・老人ホーム・地域のお年寄りとの交流等いろいろな人と関わり合う機会を大切にします

【家庭と共に】

- ・保護者の方と子育てを共感しあう関係づくりを目指します

9. 1日の流れ

時間	教育・保育内容
7:00	開園
7:00～	登園・視診・家庭からの連絡確認・持ち物整理
8:15～	各保育室へ移動・自由遊び
9:00～	ラジオ体操(地域の方と一緒に)
9:15～	クラス活動(制作・音楽リズム・散歩・体育あそび等)
10:30～	順次昼食準備および昼食
12:00～	午睡(0歳児～3歳児) クラス活動(4・5歳児)
15:00～	おやつ
15:30～	自由遊び・順次降園
18:00～	延長保育(平日のみ) 閉園(土曜日)
19:00	閉園(月曜日～金曜日)

10. 年間行事

(年度により変更あり)

季	年間行事	保護者が参加する行事
4月～6月	<ul style="list-style-type: none"> ・入園式・進級式 ・春季健康診断 ・長井っ子まつり ・子どもフェスティバル ・個人面談 ・歯科検診 ・災害時引き渡し訓練 ・運動会(ちゅうりっぷ～さくら組) ・尿検査(たんぼぼ～さくら組) ・じゃが芋収穫 	入園式(新入園家庭のみ) 長井っ子まつり 個人面談 災害時引き渡し訓練 運動会
7月～9月	<ul style="list-style-type: none"> ・老人ホーム/駐在所訪問 ・七夕集会 ・歯磨き教室 ・保育参観(ひよこ・ことり組) 	保育参観
10月～12月	<ul style="list-style-type: none"> ・スペシャル保育(さくら組) ・消防署員による防火教室 ・老人ホーム訪問 ・秋季健康診断 ・歯科検診 ・ハロウィン ・駐在所・郵便局訪問 ・生活発表会(ちゅうりっぷ～さくら組) ・保育参観(さくら・すみれ組) ・クリスマス会 	生活発表会 保育参観

1月～3月	<ul style="list-style-type: none"> ・就学前個人面談（さくら組） ・昔あそび WEEK ・保育参観（たんぼぼ・ちゅうりっぷ組） ・老人ホーム訪問 ・交通安全教室 ・豆まき集会 ・地域交流会 ・おじいちゃま・おばあちゃま参観日 （さくら組の祖父母対象） ・ひなまつり集会 ・お別れ遠足 ・卒園式（さくら組） ・種じゃが芋定植 	就学前個人面談 保育参観 卒園式（さくら組）
-------	---	--

11. 食事の提供

- ・横須賀市子育て支援課から提供された献立に基づいて、調理員が昼食・おやつを提供します
（献立表は園だよりに記載…前月末日にルクミーで配信）
- ・食物アレルギーが疑われる場合は、主治医の指示のもと、原因となる食物が除去された献立を作成し、対応します（アレルギー疾患生活管理指導表の提出が必要）

12. 利用料及び支払方法

保育料等

区分	費目・徴収理由	1号認定	2号認定	3号認定
基本負担額	保育料(月額)	園児が居住する市町村が定める額		
実費徴収	被服費(年額) (購入費用は年齢によって異なる)	スモック代	約 2000 円	
		体操服上下	約 4000 円	
		カラー帽子代	1300 円程度	
	教材費 (教育のための費用)	0 歳児 入園時 1500 円程度		
		1 歳児 入園時 1500 円程度	進級時なし	
		2 歳児 入園時 1500 円程度	進級時なし	
		3 歳児 入園時 4500 円程度 進級時 3500 円程度		
	4 歳児 入園時 9500 円程度 進級時 6000 円程度			
	5 歳児 入園時 9500 円程度 進級時 500 円程度			
	教材費(年間) 月刊誌代	1～5 歳児 4,500 円程度		
	主食費(月額)	1,500 円		
	副食費(月額)	4,500 円		
	上記のほか、本園において通常必要とされるものに係る費用については、実費徴収します			

延長保育料

区 分	費目・徴収理由		金 額
延長保育に係る費用	規定時間以外の時間利用のため	標準時間認定	18:00～18:30 30分 300円 月額 2,000円 18:00～19:00 1時間 500円 月額 3,500円
		短時間認定	7:00～8:00 及び 16:00～19:00 1時間 500円 16:00～16:30 30分 300円

1号認定・新2号認定子どもの一時預かりに係る保育料

1号認定・新2号認定子どもの一時預かりに係る費用	規定時間以外の時間利用のため	(朝一時預かり) 7:30～9:00 30分 300円 月額 2,300円 (新2号のみ)
		(夕方一時預かり) 15:30～18:00 30分 300円 月額 4,000円 (新2号のみ) (長期休暇中も同様の料金)

支払方法

- ・保育料・主食費・副食費は銀行引き落とし(入園時に銀行口座を登録)
- ・被服費・教材費・延長保育料・1号認定・新2号認定子どもの一時預かりの保育料は事務室にて直接お支払い願います (キャッシュレス決済)

13. 健康診断 (以下のように実施いたします。)

- ・園医による健康診断(全園児 年2回 4月10月 / 0・1歳児クラスは2ヵ月に1回)
- ・園医による歯科検診(全園児 年2回)
- ・医化学検査センターによる尿検査(3・4・5歳児クラスのみ 年1回)

14. 保護者との連絡

- ・園だより(全園児) ・乳児連絡帳(0・1歳児)
- ・連絡アプリ《ルクミー》

15. 登園・降園

- ・登園、降園の際は必ず保護者またはそれに代わる方の付き添いをお願いします。
(ご兄弟がお迎えに来る場合は中学生以上としています。事前に登録して頂きます。)
 - ・お迎えを他の方に頼む場合は事前にご連絡ください。
 - ・欠席・遅刻の連絡は9:00までに電話もしくはルクミーでお知らせください。
9:30を過ぎても、連絡のないご家庭には、園から電話連絡を致します。
 - ・登園、降園時間は認定時間及び保護者の就労時間によりますが、就労終了後は速やかに
お迎えに来て頂き、降園する様をお願いします。
 - ・送迎時に車を利用する場合は、園所有の駐車場を利用し、送迎終了後は速やかに移動する様
をお願いします。(コミュニティセンターは園の駐車場ではありません)
- なお、7:30~8:30は園の前の道路はスクールゾーンの為(下記斜線道路)、車両進入禁止と
なっております。

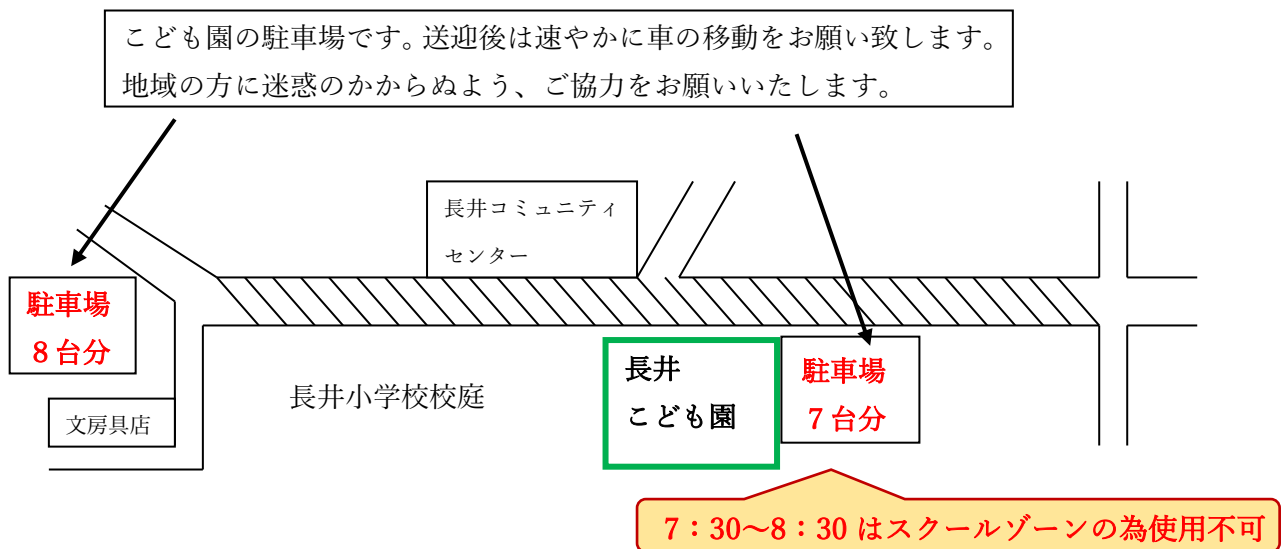

土曜保育について

- ・原則、ご両親がお仕事の場合のみのご利用となります
《土曜日保育利用の申請方法》
 - ①年度初めに【勤務時間証明書】を職場で記入して頂き、園へ提出する
 - ②毎月【土曜保育利用申し込み】を保護者の方が記入し、園へ提出する※前の月の25日提出べ切
※給食の発注もありますので、早めにお知らせください
- ・土曜日は週末の疲れを考慮し、すみれ・さくら組もお昼寝があります
- ・お仕事ではなく、土曜保育を要する際は、事務室までご相談ください

16. 健康管理

- ・毎朝の体調等の確認を実施致します（0.1歳児は体調把握の為、登園時に検温を実施）
- ・朝の受け入れ時点で37.5℃以上ある場合はお預かりできません
- ・日中37.5℃を目安に保護者の方に連絡し、お迎えに来て頂きます
- ・解熱後24時間経過し、症状が落ち着いた場合は登園可能となります
- ・37.5度以上の発熱だけではなく、下痢や嘔吐を繰り返す等の症状がある場合は、体力消耗や他児への感染の恐れも踏まえ、職場などの緊急連絡先へ連絡を入れさせていただきます
お迎えの対応をお願いします
- ・頭部を打った際は24時間経過を見てください
また、縫合するような傷を負った際は、抜糸が済むまではご家庭で様子を見て頂けると安心です
- ・予防接種の標準的なスケジュールに従って計画を立てられ、体調の良い時になるべく早めに受けておく事が大切です
また予防接種後は容体が急変する可能性もありますので、接種してからの登園は出来ません
- ・吐しゃ物の付いた衣服等は感染症の嘔吐だった場合、園で洗濯する事により、他児への感染が心配されますので、そのまま持ち帰らせて頂きます事をご了承ください
- ・朝食は1日のスタートに欠かせないエネルギー源です。必ず食べて登園しましょう
- ・アレルギーを持つお子様もおりますので、園内に食べ物を持ち込むことはやめましょう
(例：食べながら…手に持ちながら…の登園)
- ・お子様の健康に関する情報を【けんこうのきろく】として入園から卒園まで1冊にまとめます
毎月の身長体重測定の数値や、歯科検診の結果など記録していきます
- ・感染症の病気にかかった時は医師の登園許可がおりるまでお休みとなります
感染症の種類や登園の目安等、次頁の【登園許可書が必要な感染症】をご参照ください
※登園許可書は長井こども園ホームページよりダウンロード
(<https://yokosukacity-ssa.or.jp/nagai>)
なお、園での集団生活に適応できる状態に回復されてから、登園されるようご配慮ください
状態によりお預かりできないと判断させて頂く事もあります
- ・怪我などで早急にお子様を病院へお連れする場合は、園の近くにある病院を利用します
(病院へかかる場合は、事前に連絡をいたします)
- ・健康上の理由により「めがね」「気管支拡張テープ」「吸入器」等を使用する場合は事前にご相談ください。申請書を提出して頂きます
※「気管支拡張テープ」の申請後、貼って登園する際は、剥がれ落ちないように上から防水テープなどで覆ってください（誤飲等を防ぐ為）
- ・園での与薬は原則行っておりません
お薬を与える事は医療行為にあたり、医師の指示のもと保護者の方の責任においてお願いします
やむを得ない事情がある時には、事務室にご相談ください

登園許可書が必要な感染症 (こども家庭庁 HP より抜粋)

令和 8 年 4 月～ 長井こども園

感染症名	感染しやすい期間	登園のめやす
風疹	発疹出現の 7 日前～7 日後くらい	発疹が消失していること
水ぼうそう	発疹出現 1～2 日前からかさぶた形成まで	すべての発疹がかさぶたになっていること
流行性耳下腺炎 (おたふくかぜ)	発症 3 日前～耳下腺腫脹後 4 日	耳下腺、顎下腺、舌下腺の腫脹が発現してから 5 日経過し、かつ全身状態が良好になっていること
結核	—	医師により感染の恐れがないと認められていること
流行性角結膜炎	充血、目やになどの症状が出現した数日間	結膜炎の症状が消失していること
百日咳	抗菌薬を服用しない場合、咳出現後 3 週間を経過するまで	特有の咳が消失していること又は適正な抗菌性物質製剤による 5 日間の治療が終了していること
腸管出血性大腸菌感染症 (O157、O26、O111 など)	—	医師により感染の恐れがないと認められていること。(無症状病原体保有者の場合、トイレでの排泄習慣が確立している 5 歳児以上の小児については出席停止の必要はなく、また、5 歳未満の子どもについては、2 回以上連続で便から菌が検出されなければ登園可能である。)
急性出血性結膜炎	—	医師により感染の恐れがないと認められていること
侵襲性髄膜炎菌感染症 (髄膜炎菌性髄膜炎)	—	医師により感染の恐れがないと認められていること

登園許可書が必要ない感染症 ※許可書は要りませんが、登園のめやすを守ってください

感染症名	感染しやすい期間	登園のめやす
麻疹(はしか)	発症 1 日前～発疹出現後の 4 日後まで	解熱後 3 日を経過していること
インフルエンザ	症状がある期間(発症前 24 時間から発症後 3 日程度までが最も感染力が強い)	発症後 5 日経過し、かつ解熱後 2 日経過していること(乳幼児は 3 日経過していること)
新型コロナウイルス感染症	発症後 5 日間	発症から 5 日間経過し、かつ症状軽快後 1 日を経過すること
咽頭結膜熱(プール熱)	発熱、充血等の症状が出現した数日間	発熱、充血等の主な症状が消失した後 2 日経過していること
溶連菌感染症	適切な抗菌薬治療を開始する前と開始後 1 日間	抗菌薬内服後 24～48 時間が経過していること
マイコプラズマ肺炎	適切な抗菌薬治療を開始する前と開始後数日間	発熱や激しい咳が治まっていること
手足口病	手足や口腔内に水疱・潰瘍が発症した数日間	発熱や口腔内の水疱・潰瘍の影響がなく、普段の食事がとれること
伝染性紅斑(りんご病)	発疹出現前の 1 週間	全身状態が良いこと
ウイルス性胃腸炎 (ノロウイルス、ロタウイルス、アデノウイルス)	症状のある間と、症状消失後 1 週間(量は減少していくが数週間ウイルスを排出しているので注意が必要)	嘔吐、下痢等の症状が治まり、普段の食事がとれること
ヘルパンギーナ	急性期の数日間(便の中に 1 ヶ月程度ウイルスを排出しているので注意が必要)	発熱や口腔内の水疱・潰瘍の影響がなく、普段の食事がとれること
RS ウイルス感染症	呼吸器症状のある間	呼吸器症状が消失し、全身状態が良いこと
帯状疱疹	水疱を形成している間	すべての発疹がかさぶたになっていること
突発性発疹	—	解熱し機嫌が良く全身状態が良いこと
伝染性化膿疹(とびひ)	湿潤な発疹がある間	皮しんが乾燥しているか、湿潤部位が覆える程度のものであること(皮しんが湿潤している間は接触による感染力が認められる)
伝染性軟属腫(水いぼ)	—	かき壊した傷から浸出液が出ている時は被覆すること
頭じらみ症	発症から駆除開始し数日間	駆除を開始していること

※この感染症一覧表は、ご家庭で大切に保管してください。変更があった時は再度配布致します。

17. 事故等緊急時の対応

- ・広域避難地は長井小学校グラウンドです
- ・災害避難所は長井小学校です
- ・園児の体調が急変した場合には、保護者及び保護者の指定する医療機関・緊急連絡先等へ速やかに連絡します
- ・AED 常備しています

18. 賠償責任保険の加入状況

- ・万が一に備え、業務災害補償保険(あいおいニッセイ同和損保)・災害救済給付制度(日本スポーツ振興センター)に全園児加入します
- ・あいおいニッセイ同和損保(保育所の管理下中の事故についての賠償です)

保険の対象	通常保育・地域子育て支援事業等	
保険金額	対人賠償	1人につき～1億円 / 1事故につき～10億円
	対物対象	～1,000万円

- ・日本スポーツ振興センター(保育所の管理下中の災害についての給付です)

給付の対象範囲	医療費・障害見舞金・死亡見舞金等	
給付金額	医療費	医療保険各法に基づく500点以上の医療費
	障害見舞金	44万円～4,000万円
	死亡見舞金	1,500万円～3,000万円

19. 非常災害時の対応

- ・連絡アプリ「ルクミー」を用いて一斉配信しています(入園時情報登録)
- ・緊急地震速報を常備しています
- ・非常食(150人×3日)及び防災用品を備蓄しています

20. 嘱託医等

小児科	あさい内科クリニック 浅井 和規	三浦市初声町入江 76-1
歯科	田中歯科医院 古谷 恵子	横須賀市太田和 1-6-6
薬剤師	杉澤 知子	横須賀市薬剤師会

21. 相談・苦情対応

ご意見・ご要望ポスト	こども園玄関
意見・要望等の受付担当者	副園長
意見・要望等の相談解決責任者	園長
第三者委員会・運営委員会	神奈川県保育会保育園利用者相談室 横浜市中区山下町1番地 045-752-7711
横須賀市	子育て支援課施設支援係 822-8224

*園生活を送るために

服 装

ひよこ組

ことり組

ちゅうりっぷ組

たんぽぽ組

すみれ組

さくら組



- ・登降園には園指定の体操服・遊び着・カラー帽子を着用します
体操服はたんぽぽ組以上 / 遊び着はちゅうりっぷ組以上が着用します

～体操服着用の際のお約束～

子どもたちが安全に、そしてのびのびと過ごせることを第一に考え、以下のお約束を守りましょう



- ・登園時は園指定の体操服と遊び着を着用しましょう

* 6月～9月の夏季は体操服のみ

この期間遊び着はジッパー袋に入れてカバンの中に入れておいてください



- ・冬場、遊び着で調節しても寒い時は、体操服の下に黒いインナーを着用出来ます

- ・黒以外の長袖 T シャツや柄物のスパッツやズボンはお控えください



- ・着替えについては、園指定の体操服又はそれに代わる市販の体操服でも構いません

持 ち 物

※園にお持ちになる物・登園時の洋服・置いておく物等**全ての物にはっきりと分かり易く本人の名前を書いてください** 無記名の物はお預かりできません

※上履き・上履き入れ・シーツは週末に持ち帰り、洗濯した物を週の初めに忘れずにお持ちください
欠席等で土曜日に園へ置いてある場合は取りに来て頂きます

※園でお貸した物は洗濯を済ませ、3日以内に返却をしてください

なお、パンツは衛生上新しい物を履いて帰りますので、未使用の同サイズの物をお返し下さい

【ひよこ・ことり組】

《毎日持ってくる物》

☆大きめのかばん



・下記の1～5が全て入るチャックつきの物

1. 連絡ノート・けんこうのきろくとケース



- ・連絡帳は園で用意します
- ・巾着袋は全ての物が入る大きさ
- ・れんらくノートは登園時に職員へ手渡しする

2. コップ



コップも袋も毎日洗い、清潔な物をご用意ください

- ・コップと巾着両方に大きくはっきりと記名
- ・コップ袋はお子さんが出し入れしやすい大きさ

3. 補充用紙おむつ・紙パンツ

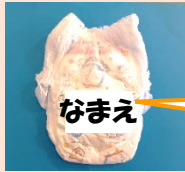

- ・1枚ずつ記名
- ・毎日5枚持ってくる

おなか側に記名する

4. 汚れ物入れ



- ・濡れても大丈夫な薄手のビニール製巾着袋

5. 着替えセット (ジッパー袋の中に入れる)

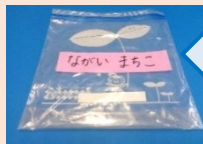

- ・上下1組、靴下、紙パンツ、(必要な方は肌着)
- ・ジッパー袋 (サイズ 25×22cm 程) に大きく記名
- ・使用した時は補充し、毎日かばんに入れておく

《園に置いておく物》

1. スtock用着替えセット

(ジッパー袋の中に入れる)

- ・毎日持ってくる物の5と同様

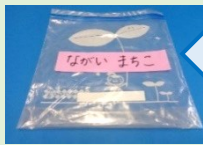

2. スtock用おむつ

- ・記名してあるもの3～5枚



3. おしり拭き

- ・フタと本体の側面に記名
- ・補充の際は担任よりお知らせます

乾燥防止の為フタを付ける



4. 上履き・上履き入れ



- ・かかと部分にヒモを付けたら一人で履きやすい
- ・週末に持ち帰り、週初めに持ってくる

5. シーツ袋



- ・6の上掛け・防水シートが入る袋
- ・手提げタイプの物
- ・袋に大きく記名
- ・保管の都合上、薄手の物をお願いします

伸縮性があると使い勝手が良い

6. 上掛け・防水シート

防水シートに大きく記名



- ・週末にシーツ袋に入れて持ち帰り、洗濯し週初めに持ってくる
- ・上掛けは季節に応じた物・子どもの体が覆える大きさの物
- ・防水シートは四隅をゴムで固定出来る物
サイズは 120×70 cm

7. 通園バッグ

- ・持ち帰ったら翌日園へ持ってくる



【ちゅうりっぷ組】

《毎日持ってくる物》

☆リュック

(下記の1～5が全て入る)



- 子どもの背に合った物／背負いやすい物
自分で背負って登園しましょう

1. けんこうのきろくとケース



- 配布物はこの中に入れて
持ち帰ります
確認をお願いします

2. コップ



コップも袋も毎日洗い、
清潔な物をご用意ください

- コップと巾着両方に
大きくはっきりと記名
- コップ袋はお子さんが
出し入れしやすい大きさ

3. 補充用紙パンツ

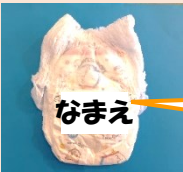

- 1枚ずつ記名
- 毎日5枚持ってくる

おなか側に記名する

4. 汚れ物入れ



- 濡れても大丈夫な
薄手のビニール製
巾着袋

5. 着替えセット (ジッパー袋の中に入れる)



- 上下1組、靴下、下着 (もしくは紙パンツ)
- ジッパー袋 (サイズ25×22cm程) に
大きく記名
- 使用した時は補充し、毎日かばんに入れておく

《園に置いておく物》

1. ストック用着替えセット (ジッパー袋の中に入れる)

- 毎日持ってくる物の5と同様



2. おしり拭き

- フタと本体の側面に記名
- 補充の際は担任よりお知らせます



乾燥防止の為
フタを付ける

3. 上履き・上履き入れ



- かかと部分にヒモを
付けると一人で
履きやすい
- 週末に持ち帰り、
週初めに持ってくる

4. シーツ袋



- 5の上掛け・防水シートが入る袋
- 手提げタイプの物
- 袋に大きく記名
- 保管の都合上、
薄手の物をお願いします

伸縮性があると使い勝手が良い

5. 上掛け・防水シート



防水シートに大きく記名

- 週末にシーツ袋に入れて持ち帰り、
洗濯し週初めに持ってくる
- 上掛けは季節に応じた物・子どもの体が覆える大きさの物
- 防水シートは四隅をゴムで固定出来る物
サイズは 120×70 cm

6. 通園バッグ

- 持ち帰ったら
翌日園へ持ってくる



【たんぽぽ組】

《毎日持ってくる物》

☆リュック

(下記の1～5が全て入る)



- 子どもの背に合った物／背負いやすい物
自分で背負って登園しましょう

1. シール帳・けんこうのきろく



- シール帳は園で用意します
- 配布物はこのケースに入れて持ち帰ります
確認をお忘れなく

2. 給食袋



全て毎日洗い、
清潔な物をご用意ください

- □拭きタオル
(ミニタオル)
- コップ

3. 水筒 (通年)



フタ上部に記名

- 中身は水かお茶のみ
- 持って移動できるよう
必ずストラップを付ける
- コップタイプでなく、直飲みタイプ
- 清潔を保てるよう
定期的にパッキンも洗う

4. 汚れ物入れ



- 濡れても大丈夫な
薄手のビニール製
巾着袋
- 袋の外側に大きく記名

5. 補充用紙パンツ (使用している子)



- 1枚ずつお腹側に記名
- 毎日3枚持ってくる

6. おしり拭き (必要な子)

- フタと本体の側面に記名
- 無くなったら補充してください



乾燥防止の為
フタを付ける

7. 着替えセット (ジッパー袋の中に入れる)

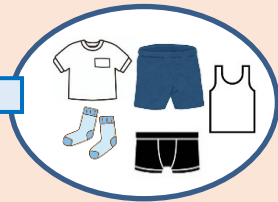

- 上下1組、靴下、下着
- 着替え上下は園指定の体操服もしくは市販の体操服を
ご用意ください
- ジッパー袋 (サイズ 25×22cm 程) に
大きく記名
- 使用した時は補充する

《園に置いておく物》

1. 上履き・上履き入れ



- かかと部分にヒモを
付けると一人で
履きやすい
- 週末に持ち帰り、
週初めに持ってくる

2. シーツ袋



- 3の上掛け・防水シートが入る袋
- 手提げタイプの物
- 袋に大きく記名
- 保管の都合上、
薄手の物をお願いします

伸縮性があると使い勝手が良い

3. 上掛け・防水シート

防水シートに大きく記名



- 週末にシーツ袋に入れて持ち帰り、
洗濯し週初めに持ってくる
- 上掛けは季節に応じた物・子どもの体が覆える大きさの物
- 防水シートは四隅をゴムで固定出来る物
サイズは 120×70 cm

4. 通園バッグ

- 持ち帰ったら
翌日園へ持ってくる



【すみれ・さくら組】

《毎日持ってくる物》

☆リュック



- 下記の1～5が全て入る物
- 子どもの背に合った物／背負いやすい物
自分で背負って登園しましょう

1. シール帳・けんこうのきろく



- シール帳は園で用意します
- 配布物はこのケースに入れて持ち帰ります
確認をお忘れなく

2. 給食袋



全て毎日洗い、
清潔な物をご用意ください

- □拭きタオル
(ミニタオル)
- コップ

3. 水筒 (通年)



フタ上部に記名

- 中身は水かお茶のみ
- 持って移動できるよう
必ずストラップを付ける
- コップタイプでなく、直飲みタイプ
- 清潔を保てるよう
定期的にパッキンも洗う

4. 汚れ物入れ



- 濡れても大丈夫な
薄手のビニール製
巾着袋
- 袋の外側に大きく記名

7. 着替えセット (ジッパー袋の中に入れる)



- 上下1組、靴下、下着
- **着替え上下は園指定の体操服もしくは市販の体操服**
をご用意ください
- ジッパー袋 (サイズ 25×22cm 程) に大きく記名
- 使用した時は補充する

《園に置いておく物》

1. 上履き・上履き入れ



- かかと部分にヒモを
付けると一人で
履きやすい
- 週末に持ち帰り、
週初めに持ってくる

2. 通園バッグ



- 持ち帰ったら
翌日園へ持ってくる

《土曜保育を利用される方》

土曜日は週末の疲れを考慮し、すみれ・さくら組もお昼寝をする為、
土曜利用の週の初めに 上掛けをシーツ袋に入れて、お持ちください



次の物をご遠慮ください

- つなぎの服やロンパースタイプの下着は、着替えやトイレに行く時に不便であったり、着脱の練習の妨げにもなります
- フード付きの服（ジャンパー・パーカー含む）は遊具に引っかかって危険です
- お友達にプレゼントする物や衣類の交換等は園ではお預かりできません
- おもちゃやカード等、園生活に必要な物は持ってきません

次の物はお持ち帰りください

- 傘／レインコート／冬季のマフラー等は園生活では使いませんので、お持ち帰り頂き、必要であればお迎え時にお持ちください

QRコードでの登降園時刻の打刻について

登降園支援システムを導入しており、お子様一人ずつに QR コードをお渡しします
上記システムにより出席の確認や延長保育利用時間を管理しておりますので、登降園の際には忘れずに【タッチ】してください

※個人情報に関しては万全なセキュリティの下 厳重に管理し システム運用にのみ使用致します

登園・降園の際に
お子様一人ひとりの QR コードを
タブレット下の読み取り機に
かざしてください



※読み取り機は

- 1階玄関
- 2階乳児出入口

に設置してあります

こんな時は…

- 万が一忘れた場合は受入れの際 職員にお知らせください
- お渡ししたカードが折れや汚れなどで使用不可能になった場合は新しいカードを発行します
- QRコードの読み取りはお子様でなく、必ず保護者の方が行ってください
- カードの取り扱いには十分注意してください
- QRコードを携帯電話のカメラで撮影してその画面をかざしてお使い頂くこともできます

インターネット・SNS等への写真・映像の投稿について

- 園の行事等で撮影した写真や映像はプライバシーの保護やトラブル防止の為、インターネットや SNS 等への投稿はご遠慮ください

*クラス配置図

3階

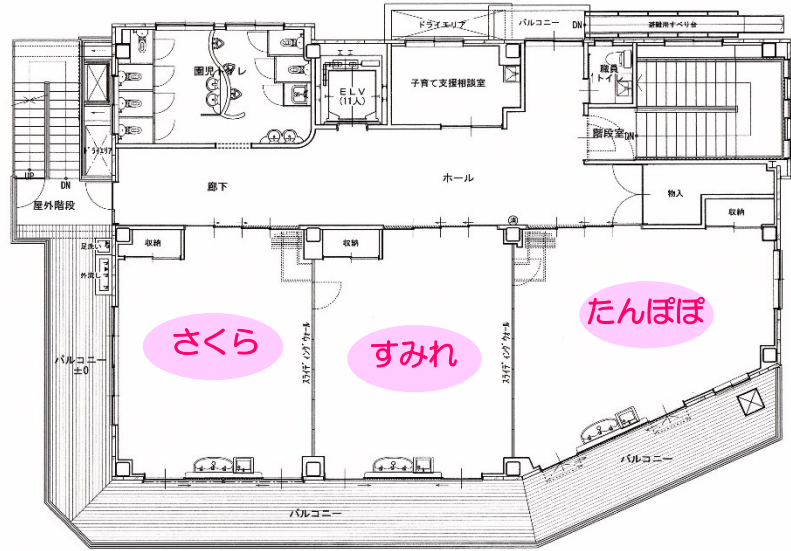
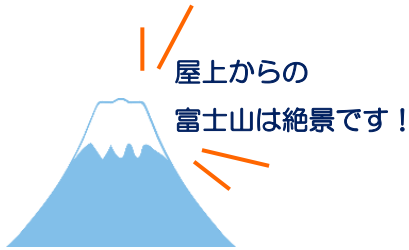

2階

乳児クラス受入れ/お迎え場所

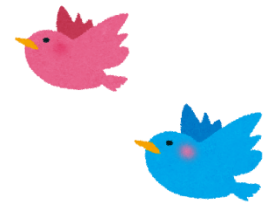
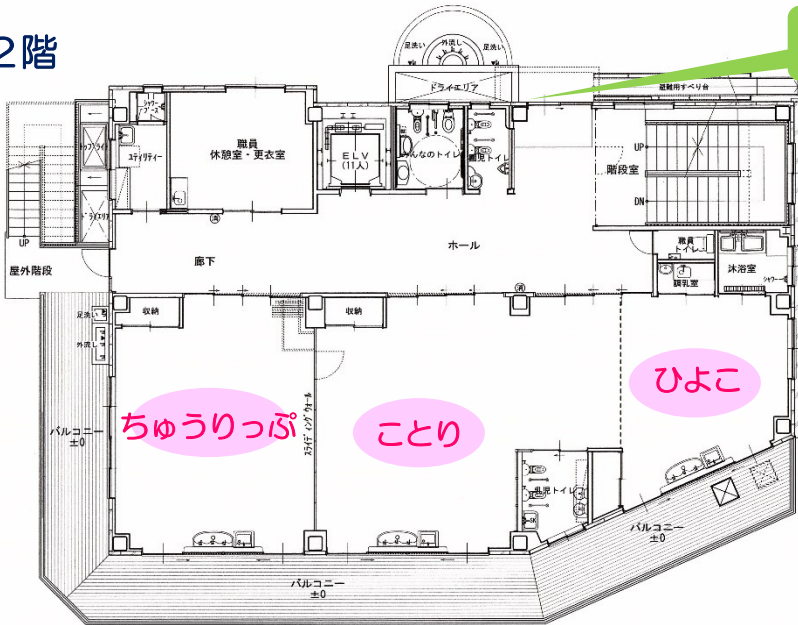

1階

幼児クラス受入れ/お迎え場所
(18時以降のお迎えは全園児こちらになります)

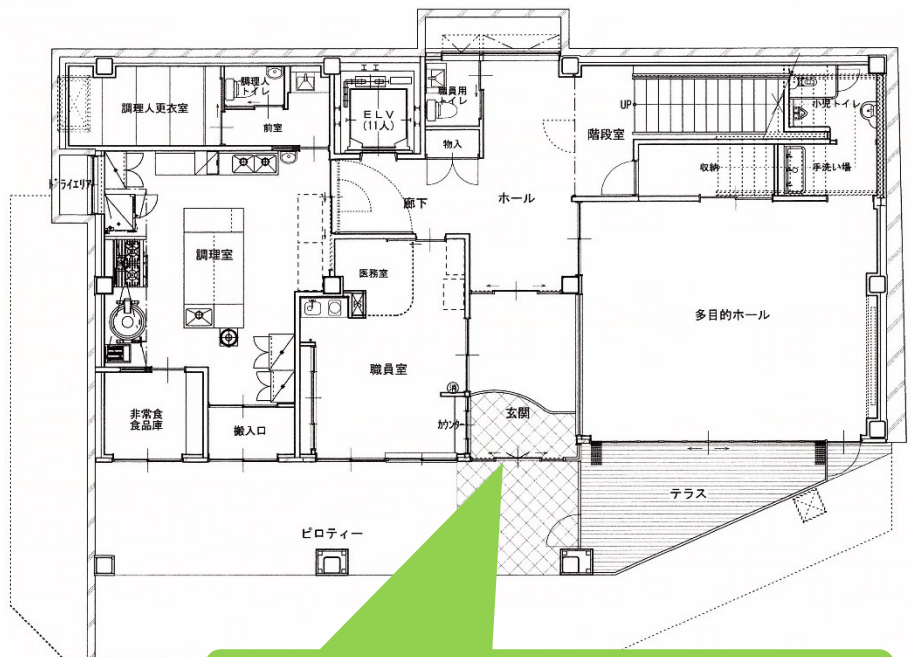



私たちは 子どもの育ちを支えます
私たちは 保護者の子育てを支えます
私たちは 子どもと子育てにやさしい社会をつくります
私たちは 一人ひとりのプライバシーを保護するため
保育を通して知り得た個人情報や秘密を
守る事が義務づけられています

～ 全国保育士会倫理綱領 ～

